Nuestros Resultados Financieros

Apoyamos a los empresarios colombianos

Con nuestra estrategia, logramos resultados de manera sostenible y fortalecemos nuestra posición de liderazgo tanto en Colombia como en Centroamérica.

	Cifras Consolidadas	Cifras Separadas
Cartera neta	$150,169 miles de millones	$60,826 miles de millones
Depósitos	$163,734 miles de millones	$61,870 miles de millones
Patrimonio	$25,339 miles de millones	$24,712 miles de millones
Utilidad neta consolidada atribuible a accionistas	$4,356 miles de millones	$4,386 miles de millones
Rentabilidad del activo	2.1%	4.0%
Rentabilidad del patrimonio	19.3%	19.4%

Banco de Bogotá Consolidado

Estado Consolidado de Situación Financiera	2020	2021
Activos	**208,268**	**232,335**
Efectivo y Equivalentes de Efectivo	27,498	26,998
Cartera de Créditos y Leasing Financiero, Netos [1]	132,005	150,169
Inversiones en Títulos de Deuda, Netas	25,037	28,357
Inversiones en Títulos Participativos, Netas	8,333	9,559
Otros Activos	15,395	17,253
Pasivos	**185,770**	**206,996**
Depósitos	147,287	163,734
Otros Pasivos	38,482	43,262
Patrimonio	**22,499**	**25,339**

Principales Indicadores – Consolidado*		
Utilidad Neta [2]	2,505	4,549
Utilidad Neta Atribuible a Accionistas [2]	2,198	4,356
Razones de Rentabilidad		
ROAA [3]	1.2%	2.1%
ROAE [4]	10.5%	19.3%
Margen Neto de Intereses [5]	5.4%	4.9%
Ingresos por Comisiones [6]	31.0%	28.6%
Eficiencia Administrativa [7]	49.8%	48.5%
Relación de Solvencia Total	12.1%	13.5%
Relación de Solvencia Básica Adicional	8.9%	11.5%
Calidad de Cartera [8]		
Cartera Vencida / Cartera Bruta [9]	4.7%	3.9%
Provisión Cartera / Cartera Vencida [9]	115.0%	124.0%

* Las cifras de 2020 corresponden a las reportadas el año anterior. Los indicadores no fueron recalculados con la información que se está presentando en 2021, la cual recoge la operación de Porvenir Acciones y Valores como operación discontinuada.

(1) Incluye Repos e Interbancarios.

(2) Cifras en miles de millones de pesos.

(3) Utilidad Neta Anual / Promedio de Activos trimestrales del año (comprende los trimestres de diciembre año anterior y marzo, junio, septiembre y diciembre año actual).

(4) Utilidad Neta Anual atribuible accionistas / Promedio del Patrimonio atribuible trimestrales del año (comprende los trimestres de diciembre año anterior y marzo, junio, septiembre y diciembre año actual).

(5) Ingreso neto de intereses del periodo / Promedio de Activos Productivos trimestrales del año (comprende los trimestres de diciembre año anterior y marzo, junio, septiembre y diciembre año actual).

(6) Ingresos por comisiones bruto/ Ingreso neto de interés antes de provisiones + Ingreso de comisiones bruto + Otros ingresos operacionales. Excluyendo otros ingresos de la operación.

(7) Total Gastos Operacionales / Ingresos netos totales por intereses + Ingreso neto por comisiones y honorarios + Ingreso neto de actividades de negociación + Otros ingresos operacionales. El indicador de eficiencia incluye como gasto operacional: gastos de personal, gastos administrativos, depreciaciones y amortizaciones y otros gastos.

(8) Indicadores de cartera se encuentran calculados con cartera bruta incluyendo las cuentas por cobrar de cartera.

(9) Cartera Vencida con más de 30 días de mora.

Nuestros Resultados Consolidados[8]

Dirección de Desarrollo Corporativo y Planeación Financiera.

El 2021, fue un año en donde la resiliencia, las ganas de apoyar la recuperación económica del país y el esfuerzo de cada uno de nuestros colaboradores se convirtieron en los motores que nos llevaron a obtener unos excelentes resultados financieros y sociales que enmarcan el compromiso que tenemos con el desarrollo del país y Centroamérica.

Este año continuamos fortaleciéndonos como uno de los grupos bancarios líderes de la región, afianzando nuestros negocios en cada una de las geografías en las que tenemos presencia. Muestra de ello es la solidez financiera con la que nos ven en el mercado local e internacional, apalancada en una visión de servicio a nuestros clientes por medio de la cual buscamos satisfacer sus necesidades, aprovechando nuestras economías de escala y cumpliendo con nuestro compromiso con la sociedad, en donde sobresale el apoyo a causas sociales y ambientales como la alianza con UNICEF en beneficio de la niñez y la reforestación del Amazonas en convenio con *Saving the Amazon*.

Los retos que trajo consigo el 2021 fueron desafiantes y estuvieron enmarcados por los impactos de la pandemia y algunas situaciones de orden público que golpearon la dinámica económica y de mercado, generando algunas situaciones que, gracias a la estrategia y al trabajo de todo nuestro equipo, pudimos afrontar satisfactoriamente logrando una utilidad superior a $3 billones (excluyendo operaciones de desconsolidación de filiales), siendo el primer año en el que logramos llegar a este resultado.

En julio de 2021, el Banco firmó un acuerdo de accionistas en el que cedió el control que venía ejerciendo sobre Porvenir Fondo de Pensiones y Cesantías, a Grupo Aval. Esta operación no generó ningún cambio en la composición accionaria y fue pensado bajo el precepto administrativo que busca enfocar los esfuerzos del grupo Banco de Bogotá en su negocio bancario en Colombia, simplificando la estructura corporativa y el uso eficiente de capital. La transacción generó un ingreso extraordinario por $1,301 miles de millones, efecto del registro a valor razonable de la asociada. A partir de julio de 2021 la operación de Porvenir pasa de ser consolidada como filial, a asociada.

Continuando con esta estrategia, en septiembre de 2021 se llevó a cabo la escisión de Multi Financial Group de BAC Holding International Corp. y Subsidiarias - BHI (antes Leasing Bogota Panamá), a favor de Banco de Bogotá, y se anunció al público el deseo de realizar una escisión por el 75% del patrimonio accionario de Leasing Bogota Panamá en una operación que estaría sujeta a aprobación de los entes regulatorios y se realizaría a inicios de 2022.

(8) El análisis se hace sobre los estados financieros consolidados bajo principios Full IFRS.

De acuerdo con estos movimientos, hoy en día nuestro negocio en Colombia está conformado por Banco de Bogotá, Fiduciaria Bogotá, Banco de Bogotá Panamá, Almaviva, Bogotá Finance Corporation, Ficentro, Megalínea y Aval Soluciones Digitales (Dale!). Por su parte, el negocio en Centroamérica está conformado por Multi Financial Holding y Subsidiarias y BAC Holding International Corp. y Subsidiarias (antes Leasing Bogotá Panamá).

De acuerdo con los estados financieros de presentación, las cifras de 2020 contienen la operación de Porvenir como operación discontinuada para efectos de comparación. La información que se encuentra a continuación está en línea con estos estados financieros.

Activos

Para el 2021, nuestros activos consolidados ascienden a $232,335 miles de millones, presentando un crecimiento anual de 11.6%; sin efecto cambiario, este incremento fue del 2.7%. Para efectos comparables, al asumir en 2020 la operación de Porvenir como asociada, el crecimiento de activos totales asciende a 12.9%; y 3.8%, excluyendo el efecto cambiario.

Desglosando el desempeño de los activos totales por regiones, la operación en Centroamérica continuó incrementando su participación frente a 2020, en 495 puntos básicos, registrando un crecimiento de los activos de 21.8%, (5.0% excluyendo el efecto cambiario), crecimiento respaldado por la recuperación en el portafolio de cartera. Por su parte, la operación en Colombia decreció -0.4%, principalmente por la pérdida de control de Porvenir en el mes de julio, que llevó la participación de Colombia del total de activos al 41.2%. Asumiendo en 2020 a Porvenir como asociada, el incremento anual es del 2.2% manteniendo la participación sobre el total de activos del Banco.

El portafolio de Cartera de Créditos y Leasing Financiero Bruto, excluyendo Repos e Interbancarios, presenta un incremento anual de 15.0%, alcanzando $156,219 miles de millones. Aislando las fluctuaciones de tasa de cambio durante el año, el crecimiento de la cartera consolidada es de 6.2%; desde una perspectiva regional, Colombia creció 3.7% mientras que Centroamérica lo hizo en un 25.5% (8.2% considerando una tasa de cambio constante). En el caso de Centroamérica vale la pena resaltar que la operación de MFH representa el 9.1% del total de la cartera del Banco consolidado, es decir el 16.1% de la cartera de Centroamérica.

Por modalidades de cartera, el portafolio comercial incluyendo repos e interbancarios, asciende a $89,631 miles de millones, con un crecimiento anual de 8.3%, siendo esta la cartera más representativa, con una participación del 56.8% del total de la cartera bruta. Sin tener en cuenta el impacto cambiario, la cartera comercial crece 1.5% frente a 2020, siendo Centroamérica el mayor aportante, con un crecimiento de 23.2%, (6.2% excluyendo el efecto cambiario), crecimiento en dólares impulsado por la recuperación de países como Panamá (9.3%), Costa Rica (8.5%) y Guatemala (11.3%).

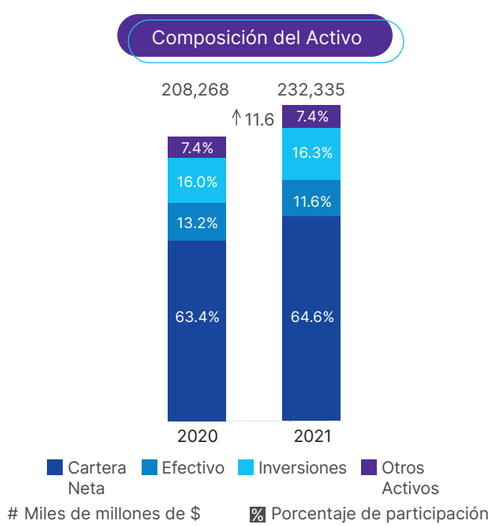

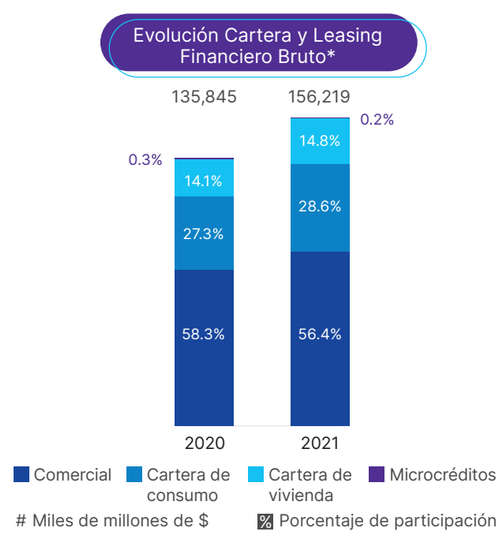

*Cartera y Leasing Financieros, incluye Repos e Interbancarios

Oficina Calle 72, Bogotá.

De igual manera, se destaca el dinamismo que muestran las carteras de consumo y vivienda, que ascienden a $44,671 miles de millones y $23,189 miles de millones, con crecimientos anuales de 20.2% y 21.4%, respectivamente. Calculando el crecimiento en pesos colombianos constantes, el portafolio de consumo crece 9.3% y el de vivienda 8.4%. El crecimiento en el segmento de consumo obedece a la estrategia del Banco de aumentar la participación de mercado en este tipo de cartera en Colombia. Adicionalmente, el crecimiento de la cartera de vivienda refleja el enfoque de diversificación del Grupo Banco de Bogotá en profundizar líneas de cartera garantizadas tanto en Colombia como en Centroamérica.

A diciembre 31 de 2021, el Indicador de Calidad de Cartera – ICC (cartera vencida mayor a 30 días / cartera bruta) es de 3.9%, disminuyendo 76 puntos básicos frente al 4.7% de 2020. Esta reducción está relacionada con la recuperación de la economía y de una mejor posición financiera de nuestros clientes, dada la reactivación de los diferentes países, evidenciada particularmente en el segundo semestre del año. La reducción en el ICC corresponde principalmente a la operación en Colombia, en donde la cartera vencida se redujo un 14.3% frente a 2020, específicamente la cartera comercial con un 21.8%, seguido por consumo en 4.6%.

El Indicador de Cubrimiento de provisiones sobre cartera vencida es de 124.0%, incrementando frente al 115.0% de 2020. En Colombia este indicador es 134.1%, frente al 118.1% reportado en 2020, aumento impulsado por la mayor reducción de la cartera vencida sobre la reducción de nuestro deterioro de cartera, dadas las mejores condiciones crediticias de los clientes y el arduo control por parte de nuestros equipos.

En Centroamérica, el indicador de cubrimiento presenta un incremento, pasando de 109.0% en 2020 a 110.0% en 2021. El aumento de las provisiones se deriva de un riguroso análisis de riesgo de crédito tanto prospectivo como real, así como las actualizaciones en las perspectivas económicas en algunos de los países donde tenemos presencia.

Nuestro indicador consolidado de Costo de Riesgo Neto de recuperaciones de cartera castigada (gasto de provisiones neto sobre cartera promedio) es de 2.0% para el 2021, disminuyendo 111 puntos básicos en comparación con el 2020. Esta reducción está explicada principalmente por Colombia, en donde el indicador disminuyó 129 puntos básicos llegando a 2.4% en 2021. La caída en el gasto de provisión de 60.8% está relacionada con el despliegue de una estrategia conservadora de control de riesgo en 2020, en la que aumentamos nuestro gasto de provisión previniendo posibles deterioros de clientes como efecto de la pandemia. En Centroamérica, la disminución fue de 87 puntos básicos, llegando a 1.7%, evidenciando una vez más la solidez de la cartera del Grupo Banco de Bogotá.

Finalmente, nuestro portafolio de Cartera de Créditos y Leasing Financiero Neto sin repos e interbancarios, presenta un crecimiento anual del 15.6%, alcanzando $148,582 miles de millones.

El portafolio de Inversiones en Títulos Participativos asciende a $9,559 miles de millones, con un crecimiento anual de 14.7%; en términos comparables si tomamos a Porvenir como asociada en 2020, el crecimiento es del 23.8%, impulsado principalmente por un incremento en los títulos disponibles para la venta por parte de Centroamérica, en particular lo que respecta a su operación en BAC a través de Costa Rica y Panamá, así como en MFH en Panamá.

Los otros activos ascienden a $17,253 miles de millones, reportando un crecimiento anual del 12.1% (16.4% asumiendo la operación de Porvenir como asociada en 2020), principalmente por un aumento del activo por impuesto de renta dada la pérdida no realizada de los derivados de cobertura con cargo en otros resultados integrales, así como las otras cuentas por cobrar netas, y en menor medida por la plusvalía generada por los efectos del movimiento cambiario en Centroamérica.

Pasivos

El pasivo consolidado asciende a $206,996 miles de millones al cierre de 2021, con un incremento anual de 11.4%; excluyendo el efecto cambiario, el crecimiento del pasivo es de 2.8%. Sin embargo, al igual que en el activo, tomando la operación de Porvenir como asociada en 2020, el crecimiento anual del total de pasivos asciende a 12.0%, excluyendo el efecto cambiario, es de 3.3%. Nuestro fondeo, el cual incluye depósitos y obligaciones financieras, corresponde a $200,818 miles de millones, incrementándose en $21,108 miles de millones (11.7%) en el mismo periodo; y 3.0% excluyendo las fluctuaciones cambiarias. Asumiendo en 2020 a Porvenir como asociada, el incremento es de 12.0% y 3.2% respectivamente. Este crecimiento refleja nuestra sólida posición de fondeo primario y obedece a las preferencias de liquidez por parte de nuestros clientes.

A diciembre de 2021, nuestros depósitos consolidados alcanzaron $163,734 miles de millones, con un aumento de $16,446 miles de millones (11.2%); sin el efecto de tasa de cambio, el crecimiento es de 2.3%. Los certificados de depósito a término contribuyen con 38.6% del total de depósitos, creciendo 5.6% frente a 2020. Las cuentas corrientes presentan el mayor crecimiento de los depósitos con un 15.1%, mientras que las cuentas de ahorro alcanzan un crecimiento de 14.7%.

Nuestra operación en Centroamérica representa el 58.6% del pasivo consolidado, alcanzando $121,357 miles de millones y refleja un incremento de 24.6% frente a 2020, 7.4% excluyendo el efecto cambiario. La composición del pasivo en esta región se ha mantenido relativamente estable, siendo los depósitos la

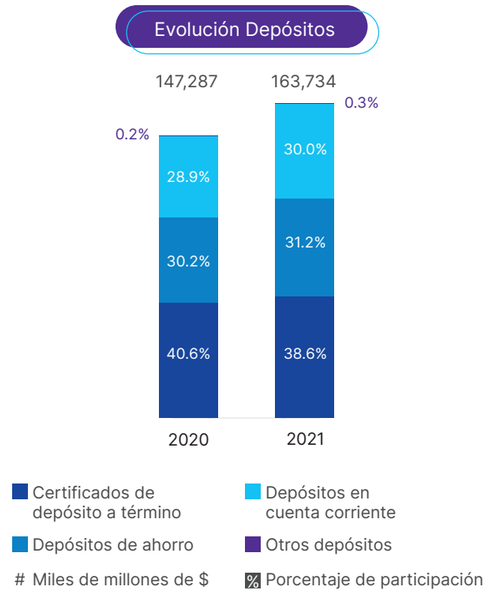

fuente más representativa (81.6%), seguido por las obligaciones financieras (15.0%) y los otros pasivos (3.4%). De igual forma, la composición de los depósitos se ha mantenido a lo largo del año, aunque ha habido un ligero rebalanceo hacia cuentas de ahorro, dada la recuperación económica de nuestros clientes y a las rentabilidades a través de las tasas de referencia del mercado.

Por otro lado, en Colombia, el pasivo total asciende a $85,639 miles de millones, disminuyendo 3.1% (-2.0% asumiendo Porvenir en 2020 como asociada), manteniendo un balance adecuado de nuestras fuentes de financiamiento, en donde los depósitos representan el 75.5% del total de los pasivos. Cabe resaltar que continuamos manteniendo un adecuado balance entre los depósitos a la vista, que participan con un 61.2% del total, y los depósitos a término con el restante.

Nuestra relación de depósitos a préstamos netos fue de 1.10x a diciembre de 2021, reflejando la normalización de este índice que disminuyó en 4.4 puntos porcentuales, evidenciando la reactivación económica en la región y alineándose con nuestro objetivo estratégico de mantener el crecimiento de cartera calzado con el nivel de depósitos adecuado.

Patrimonio

Nuestro patrimonio contable consolidado es de $25,339 miles de millones al cierre de 2021, presentando un crecimiento anual de 12.6%, principalmente por mayores utilidades del ejercicio y otros resultados integrales. Excluyendo ingresos recibidos por la pérdida de control de Porvenir, el crecimiento es de 6.8%. Asumiendo Porvenir como asociada en 2020, los crecimientos son de 20.1% y 13.9% respectivamente.

Al cierre de 2021, nuestra relación de solvencia total consolidada es de 13.5% y la relación de solvencia básica adicional consolidada es de 11.5%, superior al 9.0% y 4.875% mínimo requerido por la regulación colombiana, respectivamente para el período en curso. El patrimonio técnico del Banco es de $22,279 miles de millones a cierre de 2021, presentando un incremento de 12.8% frente a 2020. Los activos ponderados por nivel de riesgo suman $164,531 miles de millones, con un leve crecimiento anual de 0.5%.

Utilidad Neta

La utilidad neta consolidada atribuible a accionistas es de $4,356 miles de millones, con un crecimiento anual de 98.3%. Este incremento estuvo influenciado principalmente por el aumento de los otros ingresos de operación, dada la pérdida de control (desconsolidación) de Porvenir realizada en julio de 2021 por un valor de $1,301 miles de millones. Excluyendo el ingreso devengado por la pérdida de control, el crecimiento anual es de 39.1% con una utilidad atribuible a accionistas de $3,055 miles de millones, siendo este el primer año (excluyendo ingresos por desconsolidaciones de filiales) en el que logramos superar los $3 billones en nuestra utilidad atribuible, manteniéndonos como Banco referente en términos de rentabilidad a nivel nacional en el 2021.

De acuerdo con los estados financieros de presentación de 2021, los resultados obtenidos por Porvenir en 2020 fueron re-expresados como una operación discontinua para efectos comparativos. Las cifras que se encuentran a continuación se encuentran acordes a dicha re-expresión. En 2021, los ingresos netos de intereses ascienden a $8,646 miles de millones, creciendo 4.8 % frente al año anterior (4.3% excluyendo el efecto cambiario), principalmente por la disminución del 13.7% de los gastos de interés. Descomponiendo este crecimiento por región, Colombia es quien genera el mayor aporte vía disminución del gasto, con un 14.5%. En términos consolidados, el gasto de depósitos decrece 15.2% mientras que el gasto de otro fondeo disminuye 9.9%.

Así mismo, los ingresos netos por comisiones alcanzaron $3,655 miles de millones, creciendo 12.8% frente al 2020. En Centroamérica, se registró un crecimiento de 11.1% derivado del aumento en comisiones de tarjetas de crédito y en comisiones bancarias, mientras que en Colombia tuvimos un crecimiento de 17.2% en este mismo tipo de comisiones, particularmente dada la recuperación económica.

En cuanto al gasto de provisión de cartera, disminuimos a $3,207 miles de millones, es decir una reducción del 26.7% frente a 2020, año en el que incrementamos este gasto para hacer frente al posible deterioro de algunos de nuestros clientes debido a la pandemia.

Zona de autogestión oficina Viva Envigado, Antioquia.

Principales Indicadores de Gestión

Nuestro margen neto de intereses es 4.9%, inferior en 47 puntos básicos respecto a 2020, consecuencia de la disminución generalizada de tasas de cartera asociada a los movimientos de las tasas de referencia. Así mismo, los ingresos por intereses de inversiones se vieron afectados por las condiciones menos favorables del mercado.

Por su parte, nuestro indicador de costo de riesgo neto en 2021 es de 2.0%, inferior en 111 puntos básicos frente al registrado en 2020, cuando se incrementó el gasto de provisión para mitigar posibles deterioros de algunos clientes en periodos posteriores, como mencionamos anteriormente. Así mismo, evidenciamos el efecto de los alivios generados durante el 2020, los cuales permitieron a nuestros clientes hacer frente a las adversidades en períodos socio económicos difíciles. Esto llevó a una reducción significativa del gasto de provisión en 2021.

Nuestra relación de ingresos por comisiones se ubica en 28.6%, es decir un decrecimiento de 240 puntos básicos frente al 2020, disminución generada primordialmente por la salida de los ingresos percibidos de comisiones por administración de fondos de pensiones y cesantías, dada la pérdida de control (desconsolidación) de Porvenir, ingresos que representaban en promedio el 24.7% del total de ingresos por comisiones. Sin embargo, debemos resaltar la reactivación de las comisiones de tarjetas de crédito y los servicios bancarios, registrando un aumento de 25.9% y 8.5% respectivamente.

Nuestro indicador de eficiencia al finalizar 2021 es de 48.5%, por debajo del 49.8% observado en 2020, reflejando nuestro compromiso con ejercer controles efectivos para lograr operaciones cada vez más eficientes. Nuestros ingresos totales crecieron 2.6%, cifra superior frente al leve decrecimiento de nuestros gastos operacionales del 0.2%. El crecimiento de los ingresos se observa principalmente en Colombia, a través de los ingresos netos de interés, dada la reducción de los gastos de depósitos del 21.0% y del otro fondeo en 6.4%. En cuanto al nivel de gastos, en Colombia se observó un decrecimiento de los gastos de personal del 0.7%, así como por los gastos administrativos, con el 10.0%. Nuestro indicador de eficiencia asciende a 52.9% excluyendo la pérdida de control (desconsolidación) de Porvenir.

Finalmente, nuestros indicadores de rentabilidad para 2021 se ubicaron en 19.3% sobre el patrimonio promedio (ROAE) y en 2.1% sobre los activos promedio (ROAA), superiores a los obtenidos en 2020 (10.5% y 1.2%, respectivamente). Lo anterior, principalmente por: la reducción significativa del gasto de provisión de cartera, del 26.7% frente a 2020; por el incremento de los ingresos, en particular del margen neto de interés que creció 4.7%, parcialmente compensado por la disminución de los ingresos netos de comisiones, con un 14.1%; y, adicionalmente, por el efecto positivo de la desconsolidación de Porvenir sobre la utilidad atribuible, incrementándola en $1,301 miles de millones. Excluyendo el efecto de la desconsolidación de Porvenir nuestros indicadores serían 13.7% y 1.5% respectivamente, registrando un crecimiento de 324 y de 25 puntos básicos frente al 2020.

Estado Separado de Situación Financiera	2020	2021
Activos	**105,759**	**108,506**
Efectivo y Equivalentes de Efectivo	9,179	7,322
Cartera de Créditos y Leasing Financiero, Netos [1]	59,899	60,826
Inversiones en Títulos de Deuda, Netas	9,110	8,268
Inversiones en Títulos Participativos, Netas	23,067	25,404
Otros Activos	4,504	6,686
Pasivos	**85,202**	**83,793**
Depósitos	65,856	61,870
Otros Pasivos	19,347	21,924
Patrimonio	**20,557**	**24,712**

Principales Indicadores – Separado	2020	2021
Utilidad Neta [2]	2,211	4,386
Razones de Rentabilidad		
ROAA [3]	2.1%	4.0%
ROAE [4]	10.7%	19.4%
Margen Neto de Intereses [5]	5.2%	4.6%
Ingresos por Comisiones [6]	18.7%	22.9%
Eficiencia Administrativa [7]	34.2%	28.2%
Relación de Solvencia Total	18.1%	29.8%
Relación de Solvencia Básica	12.5%	25.2%
Calidad de Cartera [8]		
Cartera Vencida / Cartera Bruta [9]	4.5%	4.5%
Provisión Cartera / Cartera Vencida [9]	165.3%	161.3%

(1) Incluye Repos e Interbancarios.
(2) Cifras en miles de millones de pesos.
(3) Utilidad Neta Anual / Promedio de Activos del año (comprende los meses del año respectivo).
(4) Utilidad Neta Anual / Promedio del Patrimonio del año (comprende los meses del año respectivo).
(5) Ingreso neto de intereses del periodo / Promedio de Activos Productivos (comprende los meses del año respectivo).
(6) Ingreso por comisiones bruto / Ingreso neto de interés antes de provisiones + Ingreso de comisiones bruto + Otros ingresos operacionales. Se excluyen los otros ingresos de la operación y no se incluye la participación en utilidades de compañías controladas y asociadas y los ingresos por dividendos.
(7) Gastos Operacionales / Ingresos Operacionales (Ingresos Neto de Intereses, Ingreso Neto por Comisiones y Otros Ingresos). A partir del 2020 en el cálculo se excluyen los gastos de BRPs, Restituidos y Otros.
(8) Indicadores de cartera se encuentran calculados con cartera bruta incluyendo las cuentas por cobrar de cartera.
(9) Cartera Vencida con más de 30 días de mora.

Información Relevante Banco en Colombia

Revelación y Control de la Información Financiera

En el Banco de Bogotá ejercimos continuamente la responsabilidad del establecimiento y mantenimiento de adecuados sistemas de revelación, seguimiento y control de la información financiera, con apoyo efectivo en sistemas de control, seguimiento y en áreas especializadas de riesgo que aseguran que la información financiera que se transmite a diferentes entes es adecuada. Por otra parte, el Comité de Auditoría, el Revisor Fiscal y la Junta Directiva, efectuaron las evaluaciones correspondientes de la operación y los controles internos, según su competencia, establecidos para permitirle al Banco registrar, procesar, resumir y presentar adecuadamente la información financiera.

El Banco de Bogotá administra la gestión integral de riesgos considerando el cumplimiento de la regulación vigente y estándares internos. Como se describe en la Nota 7 a los Estados Financieros Separados, la cultura del riesgo del Banco está basada en diferentes principios que le permiten maximizar el rendimiento para sus inversionistas a través de un adecuado manejo del riesgo y es transmitida a todas las unidades del Banco, permitiendo que se ejerza control permanente sobre los Riesgos de Crédito, Riesgos de Mercado, Riesgo de Liquidez, Riesgo Operativo, Riesgo Legal y Riesgo de Lavado de Activos y de la Financiación del Terrorismo.

Hechos Posteriores Relevantes

De acuerdo con lo revelado en la Nota 35 a los Estados Financieros, y dando cumplimiento a lo establecido en el numeral 1° de la Ley 603 de 2000 y a la NIC 10, el Banco informa que:

Estados Financieros Consolidados

Desconsolidación (pérdida de control) de BAC Holding Internacional Corp. y Subsidiarias (en adelante BAC Holding)

Los accionistas de Banco de Bogotá, en asamblea extraordinaria celebrada el 18 de enero de 2022, previa autorización de la Superintendencia Financiera de Colombia, aprobaron el Proyecto de Escisión mediante el cual, Banco de Bogotá (Sociedad Escindente) escindirá el 75% de su participación en BAC Holding a favor de Sociedad Beneficiaria Bogotá S.A.S. (Sociedad Beneficiaria), cuyos accionistas serán los mismos de Banco de Bogotá.

A partir de la pérdida de control, que se produce como resultado de la escisión, se generará un hecho económico relevante, en el que BAC Holding dejará de ser Subsidiaria de Banco de Bogotá y pasará a ser Asociada. Se iniciará una nueva relación del Banco como inversor con participación del 25% de BAC Holding, con influencia significativa sobre las políticas financieras y operativas de dicha entidad.

En cumplimiento de los requerimientos contables sobre desconsolidación (pérdida de control), el Banco determinó como principales efectos, con base en los estados financieros al 31 de diciembre de 2021, el reconocimiento de la inversión como Asociada por $3,558,162 y la desconsolidación de activos por $115,366,324 y pasivos por $101,882,666, con efecto neto en el patrimonio de ($9,925,496), relacionados con BAC Holding. Estos efectos serán actualizados una vez se perfeccione la escisión.

Estados Financieros Separados

Desconsolidación (pérdida de control) de BAC Holding Internacional Corp. y Subsidiarias (en adelante BAC Holding)

Los accionistas de Banco de Bogotá, en asamblea extraordinaria celebrada el 18 de enero de 2022, previa autorización de la Superintendencia Financiera de Colombia, aprobaron el Proyecto de Escisión mediante el cual, Banco de Bogotá (Sociedad Escindente) escindirá el 75% de su participación en BAC Holding a favor de Sociedad Beneficiaria Bogotá S.A.S. (Sociedad Beneficiaria), cuyos accionistas serán los mismos de Banco de Bogotá.

A partir de la pérdida de control, que se produce como resultado de la escisión, se generará un hecho económico relevante, en el que BAC Holding dejará de ser Subsidiaria de Banco de Bogotá y pasará a ser Asociada. Se iniciará una nueva relación del Banco como inversor con participación del 25% de BAC Holding, con influencia significativa sobre las políticas financieras y operativas de dicha entidad.

En cumplimiento de los requerimientos contables sobre desconsolidación (pérdida de control), el Banco determinó como principales efectos, con base en los estados financieros al 31 de diciembre de 2021, el reconocimiento de la inversión como Asociada por $3,558,162, con base en su valor razonable, la reducción en la inversión en subsidiaria por $10,194,458, con efecto neto en el patrimonio de ($10,034,449), relacionados con BAC Holding. Estos efectos serán actualizados una vez se perfeccione la escisión.

Cambio de domicilio BAC Holding International Corp. y subsidiarias

El 25 de enero de 2022, en Junta General de Accionistas, se acordó el cambio de domicilio de BAC Holding, mediante enmienda al Pacto Social. A partir de dicha fecha, el domicilio de la BAC Holding es Bogotá, República de Colombia; sin perjuicio de que pueda establecer las sucursales, oficinas, establecimientos o agencias que estime convenientes la Junta Directiva, y tener sus archivos y haberes en cualquier parte del mundo.

Evolución Previsible de la Entidad

Respecto al numeral 2° de la Ley 603 de 2000, durante el próximo año, el Banco de Bogotá continuará consolidando los objetivos y metas definidas en su planeación estratégica, los cuales le permitirán continuar comprometiéndose cada vez más en el proceso de bancarización, en materia de sostenibilidad corporativa y en el crecimiento del país, como una entidad sólida, eficiente y líder del sistema financiero.

El Banco profundizará y rentabilizará la relación con los clientes, mejorando la oferta de valor que pone a su disposición y aumentando su presencia y cobertura en la geografía nacional a través de canales óptimos, de modelos especializados, de personal idóneo, de sus diferentes filiales, de su infraestructura tecnológica y física y de su proactiva estrategia de crecimiento.

De igual manera, el Banco avanzará en su proceso de consolidación, aprovechando sinergias con sus filiales para posicionarse como un aliado estratégico en el desarrollo e internacionalización de las empresas.

Operaciones con los Socios y los Administradores

En relación con la exigencia del numeral 3° de la Ley 603 de 2000, el Banco de Bogotá manifiesta que las operaciones realizadas por el Banco con sus socios y administradores se ajustan a las políticas generales de la institución y se encuentran reguladas y descritas en la Nota 33 a los Estados Financieros.

Propiedad Intelectual y Derechos de Autor

Continuando con el cumplimiento a las exigencias previstas en el numeral 4 del artículo 47 de la Ley 222 de 1995, modificada por la Ley 603 de 2000, el Banco de Bogotá declara que desde tiempo atrás, tiene establecidas políticas de cumplimiento de las normas sobre propiedad intelectual y derechos de autor. Las áreas de Tecnología, Mercadeo y Contraloría realizan verificaciones en todo el país, con el fin de controlar el cumplimiento de tales políticas y disposiciones legales. Adicionalmente, el Banco de Bogotá en lo que es aplicable, mantiene vigentes los registros de su nombre, marcas, productos, servicios y publicaciones.

Libre Circulación de Facturas

Dando cumplimiento a la exigencia del Artículo 87 de la Ley 1676 de 2013, por la cual se promueve el acceso al crédito y se dictan normas sobre garantías mobiliarias, el Banco de Bogotá tiene establecidas políticas de acatamiento a las normas sobre la libre circulación de las facturas emitidas por los vendedores o proveedores con los que se tengan relaciones comerciales, evitando incurrir en prácticas restrictivas de la competencia.